

## 新春インタビュー

# 子どもの発達障害 まずは知ることから

姫路市・はりまこどものこころ診療所 三木 崇弘先生



【みき たかひろ】1981年、姫路市生まれ。2008年愛媛大学医学部卒業。国立成育医療研究センターこころの診療部でフェロー・医員として6年間勤務後、フリーランスの児童精神科医となり公立小中学校、児童相談所、児童養護施設、保健所などで臨床経験を積む。2019年東京医科歯科大学大学院医歯学総合研究科博士課程修了。2022年早稲田大学大学院経営管理研究科修士課程修了。2025年姫路市に「はりまこどものこころ診療所」を開設

子どもの発達障害が注目を集める中、児童精神科を2025年4月に姫路市で開業した三木崇弘先生。医療の他、漫画・ドラマ「リエゾン」の監修等で子どもの発達障害についての知識やサポートするかを

伝える活動にも尽力されている。三木先生が目指す医療や、姫路・西播地域の地域医療の課題について高森信岳理事(姫路・西播支部長)がインタビューした。

### 地方で叶える夢と使命

高森 先生が児童精神科を開業するまでの経緯をお聞かせください。

三木 姫路市内の高校を卒業し愛媛大学に進学しました。愛媛県内の病院や国立成育医療研究センターでの勤務ののち3年ほど学校医や児童相談所での勤務、そして「学校現場も見なければ子どもの様子はわからない」と思い、東京都教委の採用試験を受けてスクールカウンセラーも経験しました。非常勤をかけたフリーランスでしたが、これらの経験が児童精神科医としての土台となりました。

高森 その後、姫路に戻って開業されたのですか。

三木 もともと都市部で学んで地方に還元したいという

考えがあったので、いつかは戻ってみたいつもりでした。開業前には高岡病院(姫路市)で2〜3年働かせてもらい、精神科病棟での経験や、自身とは違ったアプローチについて学ばせていただきました。周りの人に「開業する」と話すと、先輩方からは「経営が大変だよ」と強く止められましたね(笑)。しかし児童精神科が必要とされていることがわかっていたので思い切って開業しました。

先輩に言われていたように精神科の点数の単価は低いですが、大きな利益は出なくてもいいと思いますが、人件費などは確保しなければなりません。患者さんは一日平均30人くらいで、じっくり話したいけれど時間を確保するのが大変なのが現状です。

高森 協会には開業後すぐ入会いただいたんですね。

三木 ありがとうございます。業前には高岡病院(姫路市)で2〜3年働かせてもらい、精神科病棟での経験や、自身とは違ったアプローチについて学ばせていただきました。周りの人に「開業する」と話すと、先輩方からは「経営が大変だよ」と強く止められましたね(笑)。しかし児童精神科が必要とされていることがわかっていたので思い切って開業しました。

先輩に言われていたように精神科の点数の単価は低いですが、大きな利益は出なくてもいいと思いますが、人件費などは確保しなければなりません。患者さんは一日平均30人くらいで、じっくり話したいけれど時間を確保するのが大変なのが現状です。

高森 協会には開業後すぐ入会いただいたんですね。



聞き手 高森 信岳 理事

三木 小さいころお腹が痛くなりやすかったことから心身相関に興味を持ち、精神科を目指した時もありました。子どもが好きだったので結局は小児科医になったのですが、「身体」に注目するというよりも「暮らし」「環境」をテーマにしたいと思うようになり、児童精神科医に落ち

着いた感じです。

高森 最近では、自閉スペクトラム症(ASD)、注意欠如・多動症(ADHD)が耳慣れたワードになり親御さんの関心も高まっていますね。

三木 そうですね。発達障害によって現れる特性である、得意と不得意の差が大きい、いわゆる「凸凹(でこぼこ)」に気が付くきっかけはさまざまですが、大きな音が苦手、文字を認識するのが苦手などの「困りごと」は早めに解決することが重要です。イヤーマフやタブレット端末を使うことは、視力が悪い人が眼鏡を使うようなものですが、積極的に勧めます。他にも、療育施設に繋がることで、その子に合わせた支援が受けられますし、周りの大人が無理をしすぎることと防げると思っています。

ただ、患者さんの中には虐待やネグレクトが原因で発達障害と似た症状が出ているケースもあります。その場合、成育歴が分からないことも多く対応が悩ましいです。その他、ゲーム依存症などを抱えたり、リストカットを繰り返す子や、保護者とのコミュニケーションの困難から学校の先生と一緒に来ることもあります。

高森 姫路から医学部に進学した人が100人とするとなんか、学校や家庭などといった環境にいるのか、どうして

三木 それは重要な取り組みですね。

高森 それは重要な取り組みですね。

### 地域医療を守るのは行政の役割

三木 しかし神戸などの都市部と異なり、地方では医師をはじめとする専門家が少なく、人材確保も大変です。

高森 姫路から医学部に進学した人が100人とするとなんか、学校や家庭などといった環境にいるのか、どうして



クリニックで笑顔を見せる三木先生(右)と高森先生



『リエゾン—こどものこころ診療所 凸凹のためのおとなのこころがまえ』三木崇弘(著)、ヨンチャン(原作・漫画)、竹村優作(原作) 発行 講談社、2023年1月、1650円(税込)

三木先生のご著書

## あけましておめでとうございます

兵庫県保険医協会 役職員一同

◆今号の記事

・新年のごあいさつ

2面

・会員投稿特集

2〜5、8〜10面

・新春特別インタビュー「危険な『核政策』私たちは何ができるか」  
元京都大学原子炉実験所助教 小出 裕章氏

6〜7面

・評議員会特別講演講演録  
『「社会的投資」に学ぶ日本の戦略』

14〜15面

◆お知らせ

・本紙1月15日付は休刊いたします。

・協会業務は6日(火)からです。

# 2026年新年のごあいさつ

## 医療危機を転換する

## 勢いと活力に満ちた年に

兵庫県保険医協会理事長

西山 裕康



力を賜り、厚く御礼申し上げます。

会員の皆さまには、健やかに新春をお迎えのことと心よりお慶び申し上げます。平素より協会活動にご理解とご協

ります。医療機関を守ること、地域住民の命と健康を守ることに直結することを忘れてはなりません。

また、保険証廃止に伴う混乱は収束せず、医療DXへの対応も中小医療機関に大きな負担を強いています。廃業を検討する開業医が1割を超え

近年、診療報酬の長期据え置きに加え、物価高騰や人件費の上昇が続き、病院・診療所を問わず医療機関の経営は危機的状況にあります。赤字に陥る施設が急増し、地域から医療機関が突然姿を消す事態も現実のものとなりつつあ

方向性は、公的医療保険制度の本来に反するものです。安全で質の高い医療を支えるのは「余力」と「備え」であり、医療は国民生活と地域経済を支える基盤です。本年の診療報酬改定では、少なくとも10%以上の増額が不可欠です。当協会は診療報酬改善への取り組みを一層強化するとともに、マイナ保険証による現場の混乱防止にも努めてまいります。

丙午の年は勢いと活力に満ちる年とされています。本年も、会員の生活と権利を守り、地域住民とともに医療の充実をめざすという協会の使命のもと、力強く活動を展開してまいります。皆さまのご支援とご協力をお願い申し上げます。新年のごあいさついたします。

## 当院、私の大ニュース 阪神・淡路大震災

西宮市 吉岡 裕樹

私の人生の大ニュースは、やはり阪神・淡路大震災です。あれは祝日の翌日でした。1月17日の未明の地震を自宅で体験しました。何か、医師として貢献しなくてはな、と思って、近所の避難所を回って、ケガ人の診察をしました。

ある男性は額に5センチほどの切り傷を負っていました。鋭利なもので切られた痕で、タオルで鉢巻をして、出血は止まっていました。また、別の男性は足を引きずって歩いていました。診てみると足指にかなりの傷があり、骨折していると判断しまし

た。近所の人に呼ばれて診察にゆくと、そこには肩に大きな擦り傷を負った高齢者がいました。何かが肩に落ちてきて受傷したらしいです。紙のオシメを包帯替わりに巻き付けました。その家では、保存食のお餅を炭火で焼いていました。ガス、水道、電気が止まっていたので、餅で空腹を紛らわしていたのです。

その後、近所の病院に入り、救急室での治療を手伝いました。傷の縫合をし、ギブスシーネを付けました。その間にも、自家用車で次々とケガ人が運び込まれ、医師が心

## 「国民皆歯科健診」 実現を求めています

兵庫県歯科医師会 会長 橋本 芳紀



では、令和8年の新春を健やかにお迎えのことと、心よりお慶び申し上げます。

昨年6月に閣議決定された経済財政運営と改革の基本方針いわゆる骨太の方針2025には、社会保障関係費について「足元の物価上昇に的確に対応できるような仕組みづくり」「公定価格の引上げ」と記載されており、

ただ2年以上前から物価は高騰し人件費が上昇しているから落ちたかな」と解釈しました。真実は、芦屋で、阪神高速自動車道が横倒しになった災害のことでした。

私の一家は、その日の夜に妻の実家に避難しました。

謹んで新年のご挨拶を申し上げます。

貴会の皆さまにおかれましては、本年の皆様のご健勝とご多幸をお祈り申し上げます。

ことを考えるとこれでは不十分で、やはり診療報酬改定の大幅な引き上げを求めなければなりません。この号がお手元に届くころには大筋が決定しているのではないかと思います。

同じ骨太の方針には、「生涯を通じた歯科健診（いわゆる国民皆歯科健診）」に向けた具体的な取組」とも記載されています。現在のステージごとの健診を拡充し、全年齢層を対象とする仕組みが必要で

謹賀新年

今年もよろしくお願い申し上げます

2026年 元旦

### 大樹生命保険株式会社

神戸支社 神戸市中央区伊藤町一―一九  
電話（〇七八）三九三―三一九  
姫路支社 姫路市南畝町二―一  
電話（〇七九）二二四―七八二

### 明治安田生命保険相互会社

神戸支社 神戸市中央区磯上通八―三一五  
姫路支社 姫路市亀井町五七  
阪神支社 尼崎市昭和通三一―九五  
関西法務部 神戸市中央区磯上通八―三一五

### 太陽生命保険株式会社

西日本法人営業部  
大阪市中央区瓦町三―六―一五  
電話（〇六）七六六―三一八〇〇

### 日本生命保険相互会社

明石支社  
明石市本町二丁目一番二六号  
ニッセイ明石ビル9F

### 三井住友海上火災保険株式会社

兵庫支店 神戸市中央区栄町通一―一―一八  
電話（〇七八）三三一―八五〇―  
※13面の広告問い合わせ先

## 会員投稿 特集



- ① 当院／私の大ニュース 2～3面
- ② 自由題 3・5・9～10面
- ③ 東日本大震災・福島第一原発事故15年を前に  
フォトギャラリー 8面  
4面

### テーマ① 当院／私の大ニュース

## 昨年の大ニュース マルタ旅行

伊丹市・歯科 谷口 哲也

昨年の大ニュースとして、思い出となったマルタ旅行について書いてみる。

マルタは地中海に浮かぶ諸島で、シチリア島と北アフリカの間に位置する。ローマ、イスラム、イギリスにより支配されてきたこの国は、その歴史に関する史跡が残っている。ジュガンティーヤ神殿は紀元前3600年頃に建設され、世界最古の巨石建造物と

マルタの首都ヴァレッタは、もともと16世紀に当時の騎士団がオスマン帝国の攻撃に備えて築いた要塞都市である。街は世界遺産に登録され、頑強な城壁から当時の雰囲気伝わってくる。騎士団の中には裕福な出身者が多く、彼らが建築した聖ヨハネ大聖堂や騎士団長の館の内装

マルタの首都ヴァレッタは、もともと16世紀に当時の騎士団がオスマン帝国の攻撃に備えて築いた要塞都市である。街は世界遺産に登録され、頑強な城壁から当時の雰囲気伝わってくる。騎士団の中には裕福な出身者が多く、彼らが建築した聖ヨハネ大聖堂や騎士団長の館の内装

マルタの首都ヴァレッタは、もともと16世紀に当時の騎士団がオスマン帝国の攻撃に備えて築いた要塞都市である。街は世界遺産に登録され、頑強な城壁から当時の雰囲気伝わってくる。騎士団の中には裕福な出身者が多く、彼らが建築した聖ヨハネ大聖堂や騎士団長の館の内装

マルタの首都ヴァレッタは、もともと16世紀に当時の騎士団がオスマン帝国の攻撃に備えて築いた要塞都市である。街は世界遺産に登録され、頑強な城壁から当時の雰囲気伝わってくる。騎士団の中には裕福な出身者が多く、彼らが建築した聖ヨハネ大聖堂や騎士団長の館の内装

テーマ① 当院／私の大ニュース つづき

医療保険改定の変遷としての大ニュース

姫路市・歯科 小松 盛樹

私の大ニュースとしましては、それは、医療保険の変遷です。

新年を迎えまた一つ歳を重ねますが、どんな年齢を増える毎に、あちこちとフレイルも増えガタガタと身体が悲鳴を上げてきております。先生方ならびに協会事務局の皆さまには、大変日頃お世話になっており感謝申し上げます。

さて、今年で大学を卒業して45年になり開業して41年を越えました。私が開院してから、特に印象に残っている出来事といえば、大学ではもちろん

テーマ② 自由題

新規心房細動例に対する抗凝固療法の選択基準の私のなかでの変化

西宮市 伊賀 幹二

私は内科・循環器科医なので、心房細動患者は比較的多い。3年前では約30名中でワルファリン投与例は約7割から8割であった。DOACからワルファリンの選択には両薬剤の長所・短所を患者に説明していたが、コストのことを考えてワルファリン第一選択にしていた。24時間で薬効が

の改定に解釈、特に何が印象的と言えはやはり、96（平成8）年の補綴物維持管理料、これには私自身、電化製品の保証と同様に感じました。歯科の冠やブリッジなどを装着すると2年間は、再作製や保険請求できない、と何とも言えない規制が設定され、治療しにくい現状となりました。

ある先生は、補管なんでもんは医者による裁量権を奪い、患者さんに「なんとか残してもらえませんか？」と言われてもわが身を守るためには抜かざるをえないケースもあり、再作製できないケースもあると述べています。

そして、集团的個別指導なるものが登場、上位8％と高点数が対象者となるとどうしても萎縮診療につながります。診療報酬がアップとなっても反面この指導で萎縮し、結局は減点傾向になってしま

ますね。それから次々と数々の施設基準なるものが増え文書提供も煩雑な診療体制の中、グローブを付けての治療の傍ら衛生面に感染にと十分配慮しつつ進めていきますが、レセコンも入り患者さんを診る時間を削りキーボードに向かう時間が増えます。今やオンライン化、デジタル社会に、マイナ保険証ともう私は浦島太郎状態です。今一度過去に戻り、古き良き時代へと願いたいものです。

開業38年間で振り返って

尼崎市 鈴木 克司

1987（昭和62）年11月に尼崎市で耳鼻咽喉科診療所を開設して満38年が経過した。31歳の血気盛んな頃と比べて現在69歳の高齢者となり、膝や眼の障害と手術を受けるほどの疾病で悩む身となったが、職員らに支えられて細々と診療できていることが大きな実績と思っている。

しかしながら、これから先どう進み変わっていくでしょうのことも見てみたいような不安で複雑な心境の私の、医療保険改定の変遷を大ニュースとさせていただきます。

私はマイナ保険証の強要や、新しい生活習慣病指導の管理料創設による高度な医療費抑制を行っている国の政策にはほとほと嫌気を感じる。自分自身情けなく思うこともあるが、私たち個人医療者が

西播磨（播磨灘）の牡蠣出荷壊滅と社会保障について

赤穂郡・歯科 白岩 一心

私の住む西播磨地域では、晩秋の11月になると毎年、12月下旬から翌年3月上旬まで「牡蠣まつり」を盛況に行い、冬の味覚、牡蠣の出荷状況が話題になります。しかしながら昨年11月17日に飛び込んだきた話題は、播磨灘における牡蠣出荷直前の大量死で

また西宮・芦屋支部では広川恵一先生（協会顧問）らが中心になり避難所巡回を積極的にされており、私も畠中先生と広川内科クリニックに見学に行ったりした。また地元医師会でも同様の活動を少しかじることができた。

この時の経験が2011（平成23）年の東日本大震災の際の兵庫県医師会による救護活動派遣に同医師会常任理事として参加した際に大いに活かされた。もっとも筆者レベルの医療技術でも役に立てたとしたら阪神・淡路大震災の頃から避難所の衛生環境や被災者への公的保障制度がほとんど進歩向上していなかったからと言ってよいだろう。

7年4月からの新病院発足めざし、経営改善に向けての準備に入っています。

三井住友海上  
あいおい生命保険株式会社

神戸支社  
神戸市中央区三宮町二一七四  
電話（〇七八）三九二一六一一

SMB C日興証券株式会社

神戸支社  
神戸市中央区三宮町二一七四  
電話（〇七八）三九二一六一一

神戸花くま法律事務所

弁護士 小牧英夫 弁護士 佐伯雄三  
弁護士 藤田洋介 弁護士 坂本知可  
弁護士 野田倫子 弁護士 清田美夏  
弁護士 田崎俊彦 弁護士 與語信也

税理士 浦上立志

〒651-0085 神戸市中央区八幡通3丁目1番14号  
TEL 078-2772155 FAX 078-2772155  
【絵と文のホームページ】  
http://www.turakani.com

桂労務社会保険総合事務所

社会保険労務士 桂 好志郎  
〒六五〇一八一九三 京都市西京区川島玉頭町60-2  
TEL 075-3921582 FAX 075-3921582

あいおい法律事務所

〒六五〇〇二二五 神戸市中央区相生町一丁目二番一号  
TEL（078）37112060

兵庫県弁護士会所属  
神戸合同法律事務所

代表弁護士 松山 秀樹 他十名  
神戸市中央区東川崎町一三三三  
神戸ハーバーランドセンタービル10F  
☎〇七八一三七一一〇一七一

桂労務社会保険総合事務所

社会保険労務士 桂 好志郎  
〒六五〇一八一九三 京都市西京区川島玉頭町60-2  
TEL 075-3921582 FAX 075-3921582

あいおい法律事務所

〒六五〇〇二二五 神戸市中央区相生町一丁目二番一号  
TEL（078）37112060

兵庫県弁護士会所属  
神戸合同法律事務所

代表弁護士 松山 秀樹 他十名  
神戸市中央区東川崎町一三三三  
神戸ハーバーランドセンタービル10F  
☎〇七八一三七一一〇一七一



## 「万博の思い出」

尼崎市 白壁 昌弥



## 「小豆島弁天小僧菊之助」

灘区 山中 忍

## PhotoGallery

2026 New Year



## 「水田を駆け抜ける特急こうのとり特別号」

丹波市 真田 幸昭



## 「たちあがれ」

中央区・歯科 大角 俊夫



## 「NGC253」

準会員 五嶋 良吉

晩秋の日本からは低い位置に見えますが南半球ではたぶん最大の銀河だと思います。なお、NGCとはNew General Catalogのことらしく、全天に見える星雲や星団のリストの一つです。他にもいろんなリストがありますが、最もポピュラーなリストでしょう。

テーマ② 自由題

つづき

初日の出

宝塚市 岡本 純子

天地の闇ウィルスの闇遠ざけ初日の出  
コロナ禍を治め去りゆく初日の出  
初日の出クリニックも俳誌も輝きぬ  
初日の輝き歌劇のはなやぎ宝塚の街  
宇宙も星も雲雀も新年迎へたり  
元旦や雲雀八十周年迎へたり  
八十周年八百号記念記す初暦  
初夢や八十周年八百号は夢でなし  
マスクまだとれぬままなり年明くる  
パンデミック等なきを祈りて初詣  
三密は過去となりたり初詣  
かかえ込むものの数多や去年今年  
白衣着て走り続けむ去年今年  
医学学び俳句学びぬ去年今年  
年明くる学問にある自由かな  
午年明くる競走馬のごと走りたし  
昭和半分平成まるごと生きて春

When you believe

尼崎市 小泉 民雄

洋楽ファンです。昨年10月28日、ジョーライオンアリーナ神戸でのマライア・キャリーの公演に参戦しました。双極性障害で精神的にも不安定で、太ったり・ダイエットしたりと体型維持に苦勞している歌姫ですが、当日は結構シエイプアップされていて、声も往年並みとは言えないものの最後まで伸びやかに歌い上げてくれました。  
彼女と同時代に一世を風靡したもう一人の歌姫がホイットニー・ヒューストンです。残念ながら薬物依存や精神不

実南天難を転ずと生けもして  
阪神忌新幹線落つ駅に立ち  
阪神忌いまだ季語とし哀へず

純胡

令和八（2026）年の幕明けとなりましたが、当クリニックを発行所として俳句月刊誌（同人誌）「雲雀」を発行致しておりますが、今年の4月には八十周年を迎えることとなり、また11月には八百号を発行することとなりました。偶然とはいえ八の字が三つ並ぶことにうれしさとともに身のひきしまる思いが致しております。ここまで来れたのは、スタッフの皆さま、同人をはじめ周囲の方々の支えがあつてこそと感謝致しております。  
また同人として入会していただいている方の中の医師、歯科医師（兵庫県保険医協会の会員の先生も数名いらっしゃいます）として開業されて

いガザ地区。政治も無力に見えるし、宗教も救うことが困難に見えます。  
ホイットニーのソロで始まり、マライアのソロが続く、そして最後に二人の歌姫の高音のハーモニーで終わる楽曲を聴いていると、無神論者の私でもそのまま天国に行けそうです。政治と宗教、本来どちらも人を救うためのものではないが、時にはいずれも多くの人の命を奪います。単なる浅はかな洋楽ファン、歌姫ファンの私ですが、この曲を聞くたびに大好きな二人の歌姫を思い浮かべるだけではなく、世界の人々が再び奇跡が起ることを信じられるようになればと、新年に際して思う次第です。  
There can be miracles when We believe……

馬（午）年に因んで

明石市 永本 浩

今年は馬年、馬は中国語で「ma・」と発音するが、一音節の語は昔の日本人には発音しにくく、平安時代には「uma」と発音されて（m）と大敷となり敷医者となるのは困りものですので、あまり上達することを考えないで、楽しんでいただければと思つていたのですが、なんのなんの二十年間皆さん楽しみながら立派に成長され二十年間となり立派な筈ができました。感謝で頭の下がる思いです。俳人を名乗つてこれからも続けてほしいと思つております。

本来の馬の原産地は北米大陸らしいが寒冷期にユーラシア大陸へ移動した。北米では絶滅した。しかし16世紀新大陸ではスペイン人ピサロが少数の馬と鉄砲でインカ帝国を亡ぼした。原住民インディオ

をアップできます。

しかし、少しの心がけと日々の習慣の積み重ねで、フェイスラインをスッキリし、表情豊かな自分を取り戻せる可能性があります。  
実は、嚙下トレーニングには、咀嚼や嚙下の機能を高めるばかりでなく、顔のたるみ予防と改善の美容効果もあります。

M 準会員・歯科

嚙下トレーニングとフェイスライン

マスクをつける生活が長く続いて、口元を動かさなくなり、「顔のたるみ」（表情筋やフェイスラインのゆるみ）を感じた経験はありませんか？  
マスクをしていると、「人に顔を見られる緊張感がなくなる」ことが原因の一つと言

アジアを中心に一時期大帝国・元を作ったが、それよりはるか前に、馬に乗ったアジア人（フン族等）がハンガリー・フィンランド・エストニア等へ侵入して混血し土着した。

しかしロシアの西隣、ポーランドとの間のベラルーシ（白ロシア）はbelia（美しい）rusi（船の漕ぎ手のロシア人）という名前が残るごく湿地帯で馬が侵入できず、そのため混血していない。「タタールの軛」という語が残っているが、タタール人とは韃靼人（蒙古人）である。

ウクライナに入ったタタール人はスラブ人（白人）と混血し、その騎馬隊はロシアの正規兵となってコサック騎兵となり、やがて日露戦争で満

州で日本陸軍と戦った。万里の長城の北側や西方で騎馬兵が現地の白人女性と繰り返しの混血した。これが本当の種馬か？ その証拠にスターリン（グルジア人）やレーニン（アジア系の風貌である）。

南船北馬というのが、北方の騎馬民族は人類の混血に関与している。ロシア人とウクライナ人は血縁関係が強い。昔は馬が合う民族であった。戦争は止めるべきだ。

翻って今の日本人、米国の尻馬に乗るのはやめてもらいたい。日本の高市総理はトランプとは馬が合うらしいが、G20で習近平と面談した直後、立憲民主党への答弁で馬脚をあらわにした。日中間でお互いに抗議し合い、なかなか馬耳東風というわけにはいかない。

※「駁」とは不統一なものが入り交じること。原義はいろいろの毛色の混じったまだら馬の意味。

各地の熊被害と「銃猟」

丹波市 眞田 幸昭

むべきであろう。いきなり、ライフルの訓練をしていない警察に振られても、泥縄ならぬ「熊銃」でなかなかすべには対応できないであろう。

信州在住時、猟銃所持許可申請の診断書も何通か書いたが、その中に精神障害や薬物依存に関わる項目がある。診断書発行のためだけに、受診した初めての方もおられたので、かかりつけ医に書いてもらうよう説得したが、首を縦に振らず、「応召義務」との兼ね合いで大変困った。お役所には、無理なことを項目に入れて、何かあったら、診断書を書いた医師に責任を持つていく姿勢が伺われた。

同様に、鹿が高山植物の中でも有名なニッコウキスゲの花芽を食べてしまったり、山から下りてきて畑を荒らしたりするので、観光協会も農家も大変困っていた。

九州を除く日本各地で、柿の実などを狙う熊の被害が出ているが、一部の県ならまだしも、被害が拡大しつつあるので、地球温暖化を背景として、局地的な問題ではなくなっている。

馬齢を重ねた筆者が思うに、日本の総理ともあろう人物が、悠久の歴史ある14億人の頂点に立つ人物に対して配慮が足りない。愚者は自分の短い経験で発言するが賢者は歴史に学ぶ。特に面子（mientzu）を重んじる中国の頂点に立つ人物に対してはなわさである。  
そもそも午年の干支も中国由来である。日中間の言葉の諍いは甲論乙駁（※）で収拾がつかないが、駁論、反駁は年内に解決してもらいたい。今年こそ社会経済、馬年に因んで飛躍の年になってもらいたい。

## チェルノブイリ原発事故から40年、東日本大震災・福島第一原発事故から15年

# 危険な「日本の核政策」 私たちは何ができるか

### 新春特別インタビュー

昨年は広島・長崎の原爆投下から80年、日本被団協のノーベル平和賞受賞から1年。そして今年2026年は、チェルノブイリ原発事故から40年、東日本大震災・福島第一原発事故から15年となる。そんな中、世界的に大国が核使用をちらつかせ、また原発への回帰が進んでいる。この状況をどう見るのか、原発の危険性を指摘し続けている小出裕章氏に、広川恵一顧問が話を聞いた。

### いまでも続く「原子力緊急事態宣言」

広川 小出さんには東日本大震災被災地での線量測定にご協力いただき、ご講演をいただくなど、ずいぶんお世話になっています。このたびは新春インタビューとしてお話をいただきたいと思いますが、よろしくお願いいたします。

小出 よろしくお願ひします。

広川 2023年8月24日に政府が原発事故汚染水の海洋投棄を強行したことから、24年3月16日に「汚染水海洋投棄—下北半島六ヶ所村再処理工場—日本の核政策」というテーマで、当協会で講演いただきました。その内容はパンフレットにしています(右下)。

小出 当日、福島第一原子力発電所は、地震によって外部の送電塔が倒壊してしまっただけで、外部から電力を得られなくなりまし

た。地震発生直後、福島第一原子力発電所は、地震によって外部の送電塔が倒壊してしまっただけで、外部から電力を得られなくなりまし

図1

米国の原爆製造 (マンハッタン計画)での2つの道

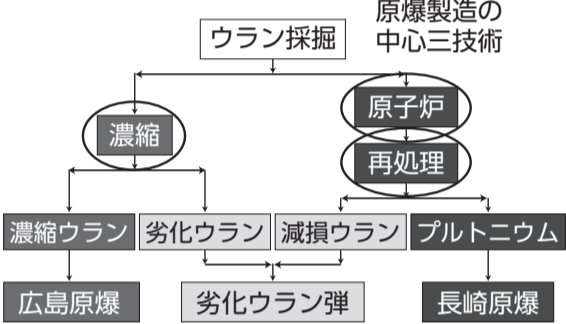

聞き手 広川 恵一顧問

建屋が爆発しましたし、運転中だった1、2、3号機の原子炉が次々と熔け、大量の放射能が環境にまき散らされてしまいました。

その放射能が東北地方、関東地方の広大な大地に降り注ぎ、日本の法令に従うなら、「放射線管理区域」に指定し、一般の人の立ち入りを禁

じなければいけないほど汚染しました。しかし、日本の政府は「原子力緊急事態」を理由に法令を反故にし、事故から15年経とうとする今も人びとに被曝を強制し続けていま

す。もし、一つの国家が「緊急事態」を宣言したのであれば、それを常に国民に知らせ

### 繰り返される地震の警告を無視した原発推進

広川 地震大国日本で原発をもつ危険性は、15年前の福島の事故で、そして2年前の元日の能登半島地震でも明らかに

力をけん引してきた米国は100基を超える原発を作りましたが、ほとんどすべてを地震のない東部に作りまし

た。世界で0.25%の面積しかない小さな国に、世界の1.2割の地震が起きると

言われています。世界の原子

るはずだと思います。しかし、いまや日本というこの国は、「原子力緊急事態宣言」をむ

しろ積極的に隠してしまい、国策放送でもいうべきNHKを含めマスコミすべてがそ

れを報道しなくなっています。そのため、多くの日本人は今現在、日本というこの国が「原子力緊急事態宣言」下にあることを忘れさせられて

しまっています。そして、それをいいことに、この国は原子力をさらに進めると言い

ました。でも、汚染の主成分であるセシウム137は半減期が30年

で、100年経っても10分の1にしか減ってくれませ

ん。そのため、100年後も福島県の一部には放射線管理区域の基準を超える汚染地帯

が残る、もともとこの法令を守ることができません。この国では100年後も原子力緊急

事態宣言が解除できないまま続いているでしょう。福島原発事故とはそれほどひどい事故だったことを忘れないでい

たいと私は思います。

また、地震が起きる場所に原発を建ててはいけないのですが、日本の原子力推進派は、工学的な安全対策を施せば、原発は安全だと言いつづけていま



パンフレット  
「汚染水海洋投棄—  
下北半島六ヶ所村再処理工場  
—日本の核政策」

発行 兵庫県保険医協会、無料  
発行日 2024年9月20日

『阪神・淡路大震災30年、  
南海トラフ巨大震災に備える  
東日本・熊本・能登半島一大震災を経て』

発行 クリエイツかもがわ、  
2400円+税、送料込  
発行日 2025年7月

ご注文は、☎078-393-1807まで

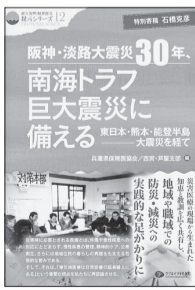

うとしています。

小出 政府が「次世代型革新炉」と呼ぶものはさまざまですが、そのうち「改良型の軽水炉」はその名の通り、日本で稼働している軽水炉の改良型で、すでにヨーロッパで稼働しようとしています。が、経済性が全くありません。「高温ガス炉」や「高速炉」は昔から構想はあるものの、どれだけ研究しても全く実現できていません。

極めつけは「核融合炉」です。原発と原爆は同じ「核分裂」という原理を使います。1938年にオットー・ハーンたちが「核分裂」という現象を見つけ、42年にはその原子炉を稼働させることができ、45年には原爆が実現しました。

では「核融合」とは何か。水爆です。水爆は原爆を爆発させ、瞬間的に数億度の環境をつくることで核融合反応を起こすのです。この核融合からエネルギーを取り出そうと思えば、瞬間的では意味がなく定常的に数億度を維持しなければなりません。

71年前の1955年、インドの原子力の父と呼ばれるH・J・バーバ博士が「核融合炉は20年以内に実現する」と予言しましたが、現在もまったく見通しが立っていません。核融合は高度な軍事技術なので、当初各国は自国で独自に開発しようとしたが

できず、85年、米国とロシアが手を組んでITER(イーター)という実験炉を作る計画を立ち上げました。日本はもちろん、中国も入って始めましたが、40年経っても実験炉自身が動かず、目標がどん



テーマ③ 東日本大震災・福島第一原発事故15年を前に

## 悪夢の日々

灘区 野本 修平

あの衝撃は、今も明瞭に覚えている。大津波の映像が連日連夜流され、大変な出来事が日本を襲っていた。2011年3月11日の東日本大震災である。その2日前に長兄の葬儀があり諸行無常を感じていた矢先であった。大震災といえども自然災害であり、古来より、日本民族は数え切れず乗り越えてきた事象であり、今回も日本は何とかなるだろうという思いが強かった。

福島原発は人が造ったもので、人災の要因も相当あると

## 脱原発こそ 自然エネルギー発展の鍵

灘区 住友 直幹

小学校時代からの親友を亡くし、傘寿が近づき、終活を始めますが、やはり脱原発の課題が気がかりです。

原子力最大活用に転じた政府方針を受けて、関電は美浜に原発新設を目論みますが、1基100万kWhの完成は順調に進んでも2040年と聞きます。その

報告されている。チェルノブイリ原発事故は、ソ連邦崩壊の大きな要因であったと聞か、福島原発事故がさようなことにならないように祈った。

われわれホモサピエンス

## もうすぐ

## 東日本大震災から15年

三田市 中津 正二

そうか、あれからもう15年経ったのか…。

当時、震災後なんとか役に立ちたいと思い、色々な手段を探り辿りついたのが保険医協会の歯科グループ（主として避難所への歯科診療ボランティアが目的）への参加でした。主に石巻市を、塩釜市・多賀城市をも巡り、参加者全員機動力と根性に溢れ、感心しました。

## 原発事故は「人的災害」 変えていかねば

灘区 高野 修一

東日本大震災から、本年ではや15年が経過することになった。阪神・淡路大震災を経験した自分にとっては、それまでの震災での脅威といえは、家屋倒壊や火災による被害が最も記憶に残っていたが、東日本大震災の報道に接し、新たな被害の形に、大いなる衝撃を受けた。その一つが「津波」であり、そして何よりも印象的だったのが、

は、7万年前に進出し、地球生態系の最上位に位置し、今日では、地球は人間のためにのみあるかのような、様相を呈している。核エネルギーは、地球生態系と共存できるものであろうか。Etecを導き出したアインシュタインの思いや如何に。

で流され、固いものが入った食事を摂ることができないと教えていただきました。それ故、選択せざるをえないカップラーメンの汁まで残さないことで、避難所の排水が詰まるのを避けることが常態化しておりました。気温と相まって血圧200以上の方が続出。そんな避難所でした。

能登半島地震でも大きくは変わらない避難報道を見るにつけ心が痛みます。

2025年8月に宮城県を巡り、誤解を恐れずに言えば、少なくとも一旅行者から見た風景にはかつての震災の面影はなく、よくぞここまで復興したものだという印象を持ちました。

その際、立ち寄った塩竈神社で人々が穏やかにお参りをされている姿を拝見し、救われる想いになりました。将来の国難や防災に備えつつも、この平穏が続くことを願わざるをえません。

歯科の先生方から、大半の避難された方々は義歯を津波

そもそも地震大国日本において、原子力発電所の設置は馴染まない。これまで政府や電力会社側は「安全神話」の名のもとに、実に日本全国に50基余の原発を建設してきた。フリーマイル島やチェルノブイリなど、過去に起きた

「原発事故」である。津波に関しては、歴史を紐解くと、過去に三陸沖で発生した震災でも繰り返されてきた被害であり、沿岸の地域では避けて通ることのできないものかもしれない。しかし、もう一方の「原発事故」については、これまでの震災には類を見なかった、初の大規模な「人的災害」であったと私は考える。

## 3・11、忘れない

須磨区・歯科 加藤 擁一

年目だった。まだまだ大変です、とは言い出せずに「がんばって、ずいぶん復興しましたよ」「10年、がんばろう、元氣を出しましょう」と答えて帰ってきた。

あれから何度か東北各地を訪れたが、今、被災地はどうなのだろうと思う。原発事故のあった福島県では、いまだ2万人以上の方が、故郷に帰れず避難生活をしている。事故の補償も打ち切られ、苦しんでいる人が多いのではなからうか。被災者のくらしの再建なくして復興はない。

昨年末、新潟県や北海道の知事が、原発再稼働に合意したという報道があった。「現実的判断」だという。デブリの取り出し一つとっても何も解決していないのに、財界や為政者はまるで震災や原発事故など忘れたような口ぶりだ。

大災害の復興には長い時間と人々の運動が必要だ。原発をなくし、災害に強い、安心してくらせる町を作るには、「東日本を、福島を忘れない」熱いエールが何より強い励みになる。公的支援の拡充をめざして闘っていた、当時の私たちがそうであったように。

3・11、忘れない！

を振り回し続け、いまだに元の生活に戻るめども立たず、帰還困難区域では年月が経過すればするほど矢われるものが増えていく。まさに「癒える見込みのない傷を負った地域」である。

そんな矢先、つい先日青森県沖を震源とするマグニチュード7クラスの地震が発生

## 原発ゼロを求める請願署名にご協力を

政府は第7次エネルギー基本計画から「原発の依存度の低減」を外し、「原発の最大限活用」を明記し、原発推進政策への転換を進めています。

原発は「安いエネルギー」とは言えず、再生可能エネルギー普及の最大の障壁です。地震や津波が多い日本で原発の運転を続けることは大変危険であることは明白です。協会・保団連は、「原発ゼロと再生可能エネルギーへの転換を求める請願署名」（原発ゼロを求める請願署名）に取り組んでいます。ぜひ皆さまのご協力をお願いいたします。

署名用紙の追加注文は、☎078-393-1807まで



▲署名用紙

ドクターに  
最適を提供します

保険医協会の共済制度

介護保険Sasa+L 誕生！

中長期の資産形成に  
保険医年金

加入者数5万人、  
積立金総額1兆3千億円

もっと便利な積立保険  
積立年金DefL

〈保険医年金、DefLの次回受付は  
2026年4月1日開始〉

※サイバー保険もお問い合わせください。

格安の保険料と  
高い配当還元

グループ保険

持病があっても加入しやすくなりました

新グループ  
保険

非営利だから掛金を安く  
保障を手厚く

休業保障制度  
+  
所得補償保険

お問合わせは共済部まで ☎ 078-393-1805

テーマ② 自由題

つづき

スポーツ外傷

洲本市・歯科 納 千富

ガンと顔に電撃が走った！ 顔に（口元に）痛みは無かったが、「えっ？」これ私の口の中？ 何かおかしい…凄く違和感。どーなっているの？ いつもと違う！

左上の1番2番が口蓋側に転位してる？ 陥没？ 亜脱臼？ と色々なワードが頭を巡った。周囲の友達が「大丈夫？ 大丈夫？」と心配して声をかけてくれる。痛みは感じない！ バスケの練習中にディフェンスをしていた人の肘が凄く勢いで私の顔に当たり、それもピンポ

土佐中学

灘区 岡本 好司

戦後、教育制度が変わり校名も少し変わり、土佐中学も同じでしたが、名門の誉れは高く新制度になっても有名でありました。旧制度の時代、卒業生がいなかったのも、褒められた理由の一つであったようです。なぜなら、昔は中学4年修了でも上級学校受験資格が与えられ、全員が合格し、5年生に進級する人がいなかったのです。

ある時、4年生で超一流の学校を受けた3名の方が残念ながら失敗し、そのほかの学校は受けていなかったため、5年生となり、前代未聞のこ

になってしまうのかあ（泣）どうしよう……。

ダメ元で親指で口蓋側から1・2を押ししてみた、硬くて動かない、力一杯押してみたら。恐かったけど痛みは全くミシミシという音とともに、何となく元の位置には戻ったが（舌の感覚で）目では確認できない。

仲間たちに説明する間もなく、とにかく家へ帰りメガネとキムライトで確認。歯頸部からじわじわと出血していた……今さら遅いが10年ほど前に作ったマウスピースがあることを思い出し必死で探し出した。ちょっと硬くなっているマウスピースを恐々入れてみた、歯頸部が当たって少し痛みがあったが固定のかわりになるのかな？ と思い装着して寝ることにした。

翌日は以前から予約していたクルーズ船でディナー&花

弱冠15歳の頃、「優秀なナンバー2の存在が一流のリーダーを生む」という意見を発表されておられたと伺い、縁の下力持ちの功績を認めた慧眼には恐れ入り、敬服しました。私はその立場になった時に初めてナンバー2の存在に気づき、文献をあさった記憶がありました。

余談ですが、M先生のご母堂は高知で104歳で健在とのこと、M先生の親孝行ぶりがしのべれます。

私どもの先祖は、現在の南国市に住まいがあり、香宗我部家の系列の縁でしたが、関ヶ原合戦以後、逼塞し、先祖伝来の土地は海軍に接収され

火観音だった。何としても行く！ このマウスピースを装着して行く（笑）。

美味しそうなディナーだが、前歯は使えないのでナイフとフォークで細切れにして奥歯でそっと食べた。時間かかりすぎの食事だった。昨年の7月半ばの話で年のせいかわかにつけて治りが遅く、い

俳句に生き、医療に励む

宝塚市 澤村 新

私の所属している俳句結社『雲雀』の主宰岡本純胡先生は今年卒寿を迎えられ、今も俳人としては結社を、精神科医としては医院を経営されている。

従ってさぞかし大変だろうと思い、結社の句友に尋ねると「あと7年はされるそうだと」あと7年はされるそうで

午後

東灘区・歯科 川西 敏雄

前回は出生数が40%減ったそうです。今年はどうでしょう？ 特殊出生率が1・15で十分すでに減っています。

少子化の心配も大切ですが、高齢化によるわが身のことも気になります。介護の世話にならないよう望みますが、それなりに個々の努力も必要で

またに硬いものは前歯で噛むのが少し痛い！ 怖い！ 歯髓壊死になるのが怖い！

今のところ歯牙の変色はないのでそのまま経過観察中である。スポーツマウスピースの必要性を、身を持って知りました。

「雲雀」の主宰岡本純胡先生は今年卒寿を迎えられ、今も俳人としては結社を、精神科医としては医院を経営されている。

ある会員が純胡先生に「私は俳句に命をかけます」と言

その後、現在の南国市である前浜村に移住したようです。分家初代からの墓地と、岡本

家の墓地は元の前浜村にあります。年に1回お参りに行き

脳の活性化（ボケない）のためには「集中力」と「好奇心」が大事との研究があります。集中力を鍛えるには、例えば卓球やバドミントンなど

好奇心を持つこと、これもなかなか簡単そうで難しいです。大げさに今年はこれをマスターするなどはハードルが高いが理想でしょう。

簡単な方法は、一日に一回小さな発見をすること。ばからしいほど小さくてもいい。

うと「あんたそんなものに命をかけていたら、命なんかいくつあっても足らへんよ」と言われたことも。端から見ると純胡先生こそ命を賭けているようにも見え、多分に偽悪的な物言いである。

ご本人は「日常の開業医としてのストレスは俳句を詠んで忘れており、また、俳句療法で病状の改善を見る患者さんもおられます」と。「経済的には医院も俳句結社も赤字だけど若い時から保険医年金をしっかりとけていたおかげで生活には困らない」と仰っておられる。

また健康で医も俳もともに頑張れることは神様に感謝しておられるようです。そういえば三十代半ばで亡くなった正岡子規は最期、社長（主筆）陸羯南の新聞『日本』から給料をもらい、その半分以上をうまいものを食うことに

やはり一番大切なことは、幸せを感じるということです。願います。

30年前と現在

伊丹市・歯科 工藤大八郎

30年前開業当初、アルバイトの職員の時給は550円で

ただ、毎日楽しく仕事してます、やる気もあります。ずっと患者さんと雑談して

1242年大ハン「ウゲデイ」の急死により西征は中止された。バトゥはヴォルガ川

1462年即位したイヴァン3世（大帝）は全ロシアを統一し皇帝となった。東ローマ帝国皇帝コンスタンティノ

使い、残された時間は俳句を作ることに最後まで没頭燃焼し、自宅の狭い庭にできた糸瓜を季語に、絶筆三句を残した。

糸瓜咲て痰のつまりし 仏かな  
をと、ひのへちまの水も取らざりき  
痰一斗糸瓜の水も間に合はず

ロシア第三帝国の興亡

（巻2）

垂水区 佐々木 徹

ミールはビザンツ皇帝バシレイオス2世の妹アンナを妻としギリシャ正教を国教とした。1236年チンギス・ハンの孫バトゥの部隊はブルガール人、リヤザン公国を攻め、ウラジミール大公領に入

ス11世の姪ゾエ（ソフィア）は1472年イヴァン3世と結婚した。ルネサンスのイタリアから多くの技術者を招き16世紀に建てられたクレムリンの塔や城壁が北イタリアの城に似ているのは建築家がミラノ出身であったことによる

1242年大ハン「ウゲデイ」の急死により西征は中止された。バトゥはヴォルガ川

古代ローマの「カエサル」に由来するツァーリを名称として用いたイヴァン4世（雷帝）は力ザン・ハン国を滅ぼし、ヴァシリー聖堂を建設した。色鮮やかな九つの玉ネギ頭のクローバをもつこの教会こそモスクワのシンボルとなった。シベリアの語源はシビル・ハン国にあるが、イェルマークを派遣してこの国を滅ぼし植民都市トボリスクを建設した。

会員計報

和泉 正幸先生

準会員 放射線科

11月15日 享年64歳

柴田 充先生

宝塚市 内胃腸循環器科

11月17日 享年87歳

加藤潤一郎先生

尼崎市 歯科

11月22日 享年75歳

浜野 光章先生

東灘区 内・外・形科

11月24日 享年67歳

松浦 喜代先生

西宮市 皮膚科

12月3日 享年83歳

ご冥福をお祈り  
申し上げます



夏の参議院選挙では、外国人問題が大きく取り上げられ、日本人ファーストを掲げる政党が躍進した。相前後して埼玉県川口市・蕨市在留の



クルド人の歴史や国内のクルド人の方々の暮らしを紹介したワッカスさん

クルド人への差別が激化していた。この講演会はこの「クルド人問題」について正確に理解するために企画され、2009年に来日し、東京外国語大の半田伸夫先生の感想を紹介する。

夏は参議院選挙では、外国人問題が大きく取り上げられ、日本人ファーストを掲げる政党が躍進した。相前後して埼玉県川口市・蕨市在留の

クルド人への差別が激化していた。この講演会はこの「クルド人問題」について正確に理解するために企画され、2009年に来日し、東京外国語大の半田伸夫先生の感想を紹介する。

## 感想文

# 人権に則った在留外国人制度の確立を

国際部と西宮・芦屋支部は協会会議室とオンラインで講演会を共催し、会員・市民ら52人(うちZoom30人)が参加した。「日本におけるクルド人コミュニティと医療・ヘイト問題」をテーマに日本クルド文化協会のワッカス・チョーラクさんが講演した。

クルド人への差別が激化していた。この講演会はこの「クルド人問題」について正確に理解するために企画され、2009年に来日し、東京外国語大の半田伸夫先生の感想を紹介する。

クルド人への差別が激化していた。この講演会はこの「クルド人問題」について正確に理解するために企画され、2009年に来日し、東京外国語大の半田伸夫先生の感想を紹介する。

## 国際部／西宮・芦屋支部講演会

©2025映画「新解釈・幕末伝」製作委員会



「幕末」を、コメディ界著名人・福田雄

「幕末」を、コメディ界著名人・福田雄

「幕末」を、コメディ界著名人・福田雄

「幕末」を、コメディ界著名人・福田雄

①「ブラハの春」不屈のラジオ報道」

国営ラジオ局の国際報道部は、政府の検閲に抵抗し自由な報道をめざして活動。中央通信局と報道部と国家保安部の争いの中で民

「幕末」を、コメディ界著名人・福田雄

「幕末」を、コメディ界著名人・福田雄

「幕末」を、コメディ界著名人・福田雄

## 私の映画案内

白岩一心

## 新年におすすめの映画4選

一氏が、福田流の解釈で実写映画化。革命の志士・坂本龍馬役を、喜劇役者や悲劇役者としても人気絶頂の

「幕末」を、コメディ界著名人・福田雄

「幕末」を、コメディ界著名人・福田雄

## 阪神・淡路大震災31年メモリアル集会 災害被災者の くらし再建・人間復興

日時 1月17日(土) 13時30分～16時30分  
会場 長田区文化センター大会議室  
(JR・地下鉄新長田駅南、東急プラザビル3F)

記念講演  
「防災と支援の教訓を蓄積し、人権・尊厳・多様性を軸に歴史から学ぶ災害女性学」  
元宮城学院女子大学教授 浅野 富美枝さん  
主催 阪神・淡路大震災救援・復興兵庫県民会議(復興県民会議)

## 関連行事 ひと・街・くらし 1・17 —31年目の長田ウォーク

日時 1月17日(土) 9時10分～11時45分  
会場 長田区文化センター3階講習室2  
メモリアル  
主催 震災復興長田の会・長田1・17実行委員会

お申し込み・お問い合わせは、☎078-393-1801まで

## 九条の会・兵庫県医師の会市民公開講演会

## 医療・社会保障分野への「安全保障化」に警鐘



憲法学を専門とする青井教授が憲法九条の果たしてきた役割を解説

や地方自治法改正を通じて、医療・社会保障分野が「安全保障化」されている現状を分析。これは、憲法が目指した「人間相互の関係を支配する崇高な理念」に基づき、統帥作用を排除することで守られてきた個人の尊厳(憲法13条)と、自己決定権を脅かすものだと主張した。

青井氏は、国家安全保障の名の下に、あらゆる領域が包摂され、憲法論が消滅しつつある現状に強い危機感を表明。特に2014年の解釈改憲以降、軍事力の行使に関する判断が「内閣にお任せ」の構造となり、国会や裁判所による統制が弱まったと指摘した。

さらに、高市政権下での存立危機事態に関する言及など、統制不能な実力行使のリスクがかつてなく高まっていると警鐘を鳴らした。

また、講演の中心的な論点として、デジタル化(DX)

協会も運営に協力する九条の会・兵庫県医師の会は、11月22日、市民公開講演会「平和憲法と暮らしの危機の新段階」を、協会会議室で開催した。医師、歯科医師の他、市民ら計41人(来場25人・Zoom16人)が参加した。

憲法学者である青井未帆学習院大学法務研究科教授は、「統帥権という実力を憲法が統制できなかった明治憲法の失敗」を現代の課題と重ね、憲法九条が日本の立憲主義において果たしてきた役割につ

青井氏は、国家安全保障の名の下に、あらゆる領域が包摂され、憲法論が消滅しつつある現状に強い危機感を表明。特に2014年の解釈改憲以降、軍事力の行使に関する判断が「内閣にお任せ」の構造となり、国会や裁判所による統制が弱まったと指摘した。

さらに、高市政権下での存立危機事態に関する言及など、統制不能な実力行使のリスクがかつてなく高まっていると警鐘を鳴らした。

また、講演の中心的な論点として、デジタル化(DX)

の構図を象徴しているのが財務省である▼財務省は、国家の財布のひもを握っている省庁だ。そして、その立場を背景に、他省庁の政策にまで口を出し続けている。国民から集めた税金をあたかも自らの裁量で使えるかのように振る舞い、「人のふんどしで相撲を取る」姿そのものと言える▼予算は各省庁が政策を立案後、財務省がチェックする体を取る。しかし実際には財務省が方向性を主導している。特に、われわれと関係が深い医療政策への介入は深刻だ。毎年、「建議」などを通じ、医療のみならず社会保障費全般の削減を提言し続けている▼診療所の利益が大きいため「適正化」(＝引き下げ)が必要と、機能強化加算や外来管理加算の廃止を主張。リフィル処方を推進し、OTC類似薬にとどまらず外来薬剤についても、さらなる自己負担が必要だという▼そもそも財務省設置法を見ると、医療・介護や社会保障という文言は見当たらない。「健全な財政」を掲げるとしても、日本の医療の未来像を描くのは厚労省の役割である。そこに必要な予算の裏付けを与えるのが財務省の本来の役割だ。それが法律であり、筋である▼国民の健康を軽んじるのかのように、財務省は医療・介護の削減を進めようとしている。しかし財務省が管理する金は私たち国民から集めた税金。その使い道を決めるのは、財務省ではなく国民だ。政治の転換が求められている。(蓮)

## 燭心

今の日本社会では、何を行うにも金が必要となり、財布のひもを握る者が力を持つ。その

謹賀新年

今年もよろしく願い申し上げます



2026年 元旦

<div>大垣恵美税理士事務所</div> <div>税理士 大垣 恵美</div> <div>〒651-0085 兵庫県神戸市中央区八幡通4-2-19 フラワロードビル803号 TEL 078-252-8033 FAX 078-252-8027</div>	<div>田口智弘税理士事務所</div> <div>税理士 田口 智弘</div> <div>〒650-0035 神戸市中央区浪花町59番地 神戸朝日ビルディング11階 電話 078-381-8633 FAX 078-381-8634</div>	<div>田中雄司税理士事務所</div> <div>税理士 田中 雄司</div> <div>神戸市中央区栄町通6-1-17 栄町通佐田野ビル801号 電話 (078) 371-1875</div>	<div>橋本恭典税理士事務所</div> <div>税理士 橋本 恭典</div> <div>神戸市中央区栄町通1-1-9 電話 (078) 331-4831</div>	<div>濱西税理士事務所</div> <div>税理士 濱西 敏郎</div> <div>〒650-0034 神戸市中央区京町79番地 日本ビルヂング306号 電話 078-393-2035 FAX 078-393-2038</div>	<div>松田税務会計事務所</div> <div>税理士・行政書士 松田 正廣 税理士・社会保険労務士 松田 力</div> <div>西宮市中前田町1-2-5 電話 (0798) 231-255</div>	<div>山田英信税理士事務所</div> <div>税理士 山田 英信</div> <div>〒651-0815 神戸市兵庫区三川口町2-2-16 アポロンKOWA201号 電話 078-566-5665 FAX 078-566-5665</div>	<div>神戸共同経理事務所</div> <div>税理士 大嶋 誠・横山 博昭 大槻 良文</div> <div>電話 078-362-6052 FAX 078-362-6993</div>	<div>相続・遺言専門税理士</div> <div>相続ステーション® 税理士法人プラス 《大阪梅田駅直結》</div> <div>相続申告 3,300件 遺言作成 940件 の実績</div> <div>阪急ターミナルビル8階 TEL (06) 6359-5531 相続ステーション</div>	<div>トータル人事・労務オフィス</div> <div>特定社会保険労務士 嶺山 洋子</div> <div>〒659-0091 芦屋市東山町18-1 TEL 0797-22-3953 FAX 0797-22-4025</div>	<div>社会保険労務士</div> <div>IS R 梨本事務所</div> <div>〒650-0026 神戸市中央区古湊通1丁目2-14 電話 078-360-6611 URL <a href="http://www.isr-group.co.jp">http://www.isr-group.co.jp</a></div>	<div>M&amp;D保険医ネットワーク</div> <div>大阪府保険医協同組合</div> <div>〒556-0021 大阪市浪速区幸町1-2-34 電話 06-6568-7159</div>	<div>三井住友海上火災保険(株) 代理店 三井住友海上あいおい生命保険(株) 代理店</div> <div>株式会社 H &amp; K</div> <div>神戸市中央区海岸通1-2-31 神戸フコク生命海岸通ビル</div>	<div>(株) 日本 医 業 総 研</div> <div>大阪本社</div> <div>〒541-0053 大阪市中央区本町2-2-5 本町第2ビル 電話 (06) 6263-4000 FAX (06) 6263-4888</div>	<div>株式会社 谷守建築設計事務所</div> <div>神戸市中央区布引町2-3-17 藤本ビル4B 078-511-2196 <a href="https://tanimori-archi.com">https://tanimori-archi.com</a> <a href="https://tanimori.wixsite.com/archi">https://tanimori.wixsite.com/archi</a></div>	<div>株式会社 神戸医療事務センター</div> <div>姫路市豊沢町68番地 0120-1240-888 <a href="https://www.kobeiyo.co.jp/corporate/">https://www.kobeiyo.co.jp/corporate/</a></div>	<div>株式会社 医療事務スタッフ関西</div> <div>本社 神戸市中央区御幸通五-2-15 TEL 078-891-7141 FAX 078-891-7143</div>	<div>県内トップの電子カルテ導入実績 PHCの医療ITシステム メディコム代理店</div> <div>株式会社 エムシーシステム</div> <div>神戸市中央区元町通六-1-18 東栄ビル4F TEL (078) 382-8500</div>	<div>かもがわグループ</div> <div>総合印刷 新日本プロセス株式会社</div> <div>〒601-8382 京都市南区吉祥院石原上川原町二 TEL 075-661-5688 FAX 075-661-5689</div> <div>出版編集 株式会社 かもがわ出版</div> <div>〒602-8119 京都市上京区堀川通出水西入ル 電話 075-433-2868 FAX 075-433-2869</div>	<div>本年も、よろしく願い申し上げます。</div> <div>株式会社 関西共同印刷所</div> <div>大阪市北区大淀中三丁目一五-五 電話 (06) 6453-2564</div>	<div>理想科学工業株式会社</div> <div>神戸営業所</div> <div>神戸市中央区元町通6-1-11 電話 (078) 371-6861</div>	<div>デュプロ株式会社神戸支店</div> <div>支店長 小坂 勝</div> <div>神戸市兵庫区塚本通四-3-1-4 電話 (078) 579-3800 FAX (078) 579-3801 <a href="http://www.duplo.co.jp">http://www.duplo.co.jp</a></div>	<div>富士ライムビジネスインベシジョンジャパン株式会社</div> <div>兵庫支社長 松田 順一</div> <div>神戸市中央区磯上通2-2-22 電話 (078) 231-3341</div>	<div>株式会社 さくらケーシーエス</div> <div>公共事業部</div> <div>神戸市中央区播磨町二-一番一 電話 (078) 391-1550 FAX (078) 391-1118</div>	<div>高度管理医療機器等販売業・賃貸業許可事業者</div> <div>ミヤコ在宅医療サービス株式会社</div> <div>兵庫営業所 〒661-0024 兵庫県尼崎市三反田町1-13-16 TEL 06-4950-0906 FAX 06-4950-0907</div>	<div>子どもたちに豊かな未来を！ 宣伝資材全般・印刷・OA機器</div> <div>文 学 堂</div> <div>〒654-0076 神戸市須磨区一ノ谷町2-8-7 TEL 078-733-3594 FAX 078-733-3597</div>	<div>宛名印字等 ダイレクトメール発送代行</div> <div>株式会社 メールアドレス</div> <div>〒652-0016 神戸市兵庫区馬場町14-8 TEL 078-335-7823</div>	<div>謹んで新春を お慶び申し上げます。 テレビ・ラジオ番組の企画・ 制作や医療用DVDのご用命 は当社へ。</div> <div>株式会社 わはは</div> <div>大阪府淀川区西中島六-七-三 第六新大阪ビル10F 電話 (06) 6885-2511</div>	<div>社会を動かす宣伝力。</div> <div>株式会社 きかんしコム</div> <div>京都市南区久世殿城町三三〇-一 電話 075-935-1115</div>	<div>中華菜館 龍郷 神戸南京町</div> <div>神戸市中央区栄町通1-3-1-6 チャイナコート2F・3F 電話 (078) 391-2937</div>
---	--	--	--	---	---	--	--	---	---	--	---	--	--	--	--	--	--	---	---	---	--	---	---	--	---	---	---	---	---

## 「いざ」を「いま」考える広告

### 問題

災害が起こり、地域の集会所に緊急避難してきたあなた。  
自分もまわりの人も空腹です。さあ、どうする？



急に避難してきた場所にはたいてい十分な食料はありません。そして、その避難場所が孤立してしまい、物資や食料がいつ届くかわからない時もあります。集まってきた人の中にも、食料を何も持てずにやってきた人もいれば、自分の分、家族の分の食料しか持っていない人もいます。さらにはアレルギーのある人もいれば、病気や宗教上の問題で食べられないものがある人もいます。避難が長引く可能性がある中で、自分が何も持っていなくても、家族の分しか持っていなくても、「分けあいませんか」と声に出せるか。逆に、何も持っていない人たちがいる中で、自分だけ食事をせざるを得ない時はどうするか。分けあえたとして、納得できる分け方をみんなで話しあえるか。それは極限の状況で、「見知らぬ人同士」が「一緒に乗り越える仲間」になれるかどうかということかもしれません。日頃から一人ひとりが自分で考えることが、いざという時の行動につながります。被災時への想像力を高めること。周りの人への想像力を高めること。みなさんも、この機会にぜひ考えてみてください。

自分で考えることから、未来は始まる。

11月16日に開催された第106回評議員会特別講演「『社会的投資国家』に学ぶ日本の戦略」(講師…京都大学公共政策大学院 諸富徹教授)の講演録を掲載する。

# 格差と停滞を打ち破るカギ



京都大学 公共政策大学院 諸富 徹 教授

【むろとみ とおる】1968年生まれ。93年同志社大卒、京都大学大学院で経済博士号取得、横浜国立大助教授、京大准教授、京大大学院経済学科教授を経て2025年4月から現職。専門は環境経済学、財政学。著書に『環境税の理論と実際』『私たちはなぜ税金を納めるのか』。近著に『税と社会保障』『税の日本史』

## はじめに

大学で財政学を専門にし、社会保障や税制を財政学の観点から研究している。

社会保障の財源をどう確保するかはもちろん重要だが、同時に、集めた財源をどれだけ効果的に「人」に投資できるかということも、財政の大きなテーマになってきている。

本日は、この「社会的投資」という考え方が重要になる背景を共有しながら、医療がどのように位置づけられるのかをお話したい。

## なぜ「人」がこれほど重要になったのか

そもそも経済の中で、なぜ「人」への投資がこれほど重要になったのか。

現代経済では、人的資本―知識や能力など「人」が持つ資源―の価値が飛躍的に高まっている。

20世紀の産業社会では、価値を生み出す「資本」といえば、工場設備や機械だった。自動車の組み立てラインを思い浮かべると、工場の設備が中心であり、人はその設

備のスピードに合わせて働く存在だったことが分かる。

しかし現在、工場設備よりも、新しい製品やサービスを生み出す「知識、イノベーション」、研究開発、ネットワーク構築といった「形のない資産(無形資産)」が、企業の競争力を決めるようになってきた。「資本の非物質化」という変化である。

現代の経済では、デジタル産業やAIなど、従来にはなかった広範な分野が急速に成長し、経済の中心が大きく変化している。

この変化をいち早く捉えたのが、マッハルプ、ダニエル・ベル、ドラッカーといった研究者たちだ。ベルは『脱工業化社会』の中で、アメリカ経済の「サービス化」が加速することを統計的に示した。アメリカの製造業基盤が弱まり、いわゆるラストベルトの不況がトランプ政権の誕生につながったことは、その一つの象徴だと言える。

ドラッカーは『ポスト資本主義社会』の中で、最も重要な資源は「知識」であり、それを担うのが「知識労働者」だと述べ、これからのイノベ

現代の資本主

義では、設備や機械といった「物質的な資本」から、ソフトウェア・プラットフォーム・ブランド・人材・研究開発などの「無形資本」へ資本の中心が移行している。無形資本への投資が有形資本への投資を上回る国も増えている。無形資本の中でも、もっとも重要なのは「人間そのもの」だ。知識・経験・創造性・コミュニケーション・判断力―これらを持つ「人」こそが最大の価値の源泉であり、人への投資が社会全体の成長につながっていく。

人々が会える「知識の場」とインターネットの役割

価値創造は、一人ひとりの人的資本だけで生まれるわけではない。設計や開発といった「無形資産」こそが価値の源泉であり、実際の製造は外部企業が担っている。

スターバックスも良い例だ。店舗そのものは存在するが、スターバックスの本質的な価値は「空間」にある。落ち着いた内装、音楽、照明、仕事しやすい環境―こうした要素自体がスターバックス特有の無形資産であり、人々はその「体験」に価値を払っている。空間そのものをデザインする知識や経験が価値を生んでいると言える。

このように

図1 マクロ経済における資本主義の「非物質化」

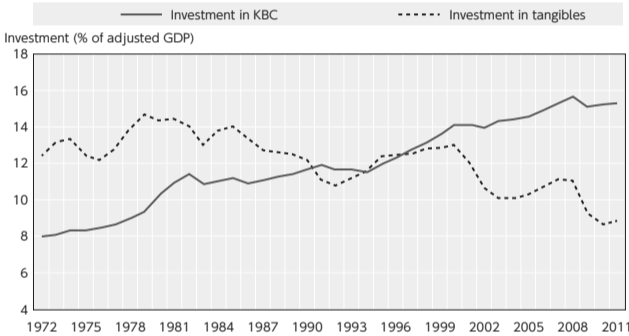

【出所】 OECD (2013), p.24, Figure 0.1.  
翻訳：上部左 無形資産への投資 上部右 有形資産への投資  
左の縦軸 投資額の対GDP比(%)

非常に重要になってくる。

この点を象徴しているのが、アメリカ経済で起きた変化だ。図1のように、アメリカでは1990年代以降、研究開発やソフトウェア、人材・組織への投資といった無形資産投資が、設備投資を上回る水準まで高まった。

象徴的なのが、90年代半ばのWindows95の登場だ。これによって、多くの人が初めてパソコンに触れ、扱えるようになった。それまでコンピュータは専門職の領域だったが、インターネットの普及と相まって「電子空間」が一気に広がった。誰でも情報にアクセスでき、学べるようになり、そこで人と人がつながり、議論し、新しい価値をつくり出す―こうしたデジタルな「場」が生まれた。

その結果、プラットフォームやネットワーク、ブランドといった無形のものに投資することが、ビジネスの中核になっていく。

日本でもマンガ、アニメ、ゲーム、音楽、スポーツ、テーマパークなど、コンテンツ・エンタメ分野は、無形資本産業としてすでに大きな規模を持っている。これらはすべて、人間の創造性と経験に依拠した無形資本の集積として捉えることができる。

## 技術進歩と格差拡大 スキルを持つ人と持たない人

一方で、このような無形資本を中心とした経済への転換は、格差の拡大とも結びついている。フランスの経済学者トマ・ピケティらの研究が示すように、80年代以降、多くの先進国で上位1%の所得シェアが上昇してきた。

背景にあるのは、MITの労働経済学者オーターらが「スキル偏向的技術進歩」と呼ぶ現象である。コンピュータを使いこなし、新しいビジネスを生み出せる高スキル層と、逆にパソコンやデジタル化によって仕事が置き換えられてしまう中間層や単純労働層との間で、賃金や雇用機会に大きな差が生まれてきた。

70〜80年代、事務作業や定型なオフィスワークの多くがコンピュータに代替された。かつては地図に事件現場を手書きで記入していたような仕事も、今やGISや検索システムで瞬時に処理される。こうした変化の中で、「中位のスキルの仕事」が削られ、高スキル職と低スキル職だけが残る「雇用の二極化」が進んだと指摘されている。

その結果、賃金の分布は「真ん中がへこむ」形になり、高スキルの専門職(賃金上昇)と、AI・機械化が難しい対人サービス職(賃金は低いが必要は残る)の両端だけが残る構造が生まれた。さらに、この「真ん中」の仕事が失った人たちが低スキル労働市場に流れ込み、競争が激化して賃金がさらに下落するという悪循環も生じた。

直近では、AIが同じ問題をさらに先鋭化させる可能性がある。AIを使いこなして仕事の生産性を高められる人と、AIに仕事を代替されてしまう人とのあいだで、賃金・雇用の差が広がるリスクがあるからだ。

ここで重要なのは、格差の原因を「個人の努力不足」に還元してしまわないことだ。問題はむしろ、社会全体として必要なスキルを身につける機会を、どれだけ公平に提供できているかにある。

図2 増加する「配当」と「内部留保」

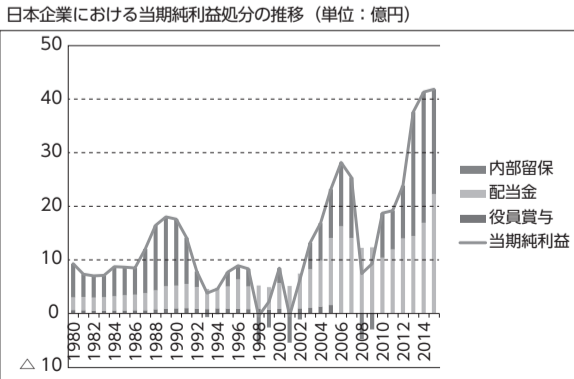

【出所】 法人企業統計年報各年度版累年比較「2.損益及び剰余金の配当の状況」より作成

資本」から「無形の資本」へ移り、知識・IT・データを基盤とする経済へと進んでいった。

Windows95をきっかけに一般家庭にパソコンが普及し、世界は急速にデジタル化した。日本はその変化

に大きく遅れを取ってしまった。日本はパソコンを「新しい家電製品のひとつ」と捉え、テレビや家電の延長線で扱ってしまったのである。

## 株主重視への転換と「人への投資」の減退

日本の停滞を説明するうえで、もう一つ重要な要因がある。2000年代以降、日本企業は急速に「株主重視」へ転換した(図2)。コーポレートガバナンス改革が進み、配当を増やし、社外取締役を置き、株主が評価しない経営者は退陣させるといった仕組みが広がった。

かつて日本企業は「メインバンク型」の資本構造で、銀行が長期的視点で企業を支える環境があった。そのため、人的資本投資や研究開発に比較的積極的だった。

しかし2000年代以降、短期的な株価・配当が重視されるようになった結果、配当は急増し、内部留保も積み上がったが、人的資本投資(教育訓練費)は大幅に減少し、

(15面につづく)

第106回評議員会特別講演 講演録

医療など「社会的投資」が

(14面からのつづき)

~~~~~  
研究開発も横ばいという状況が続いている。日本企業は「人ではなく株主へお金を回す会社」になってしまった。

これは企業の短期的な株価にはプラスでも、生産性の頭打ち、革新の停滞、若者の賃金が上がらないこと、国内の成長力の低下といった深刻な弊害を生み出す。人的資本を軽視し、株主への分配を優先すると、日本企業の強みであった「長期の育成」「現場力」「組織の熟成」を弱めてしまっからだ。

以上をまとめると、日本はバブル後処理で投資のタイミングを逃し、無形資産の世界的な拡大に乗り遅れ、株主偏重により人的資本投資が削られ、賃金も成長も停滞したという構図になる。この流れを踏まえると、次で紹介する「スウェーデンの社会的投資国家モデル」が、なぜ日本にとって重要なヒントになるのかが見えてくる。

スウェーデンの成長戦略と人的資本投資

図3を見ると、90年以降、スウェーデンの経済成長率は日本を大きく上回り、実に30年以上にわたり、日本より高い成長を続けている。

スウェーデンでは賃金も継続的に上昇している。賃金上昇は企業にとってコスト増だから、成長の足を引っ張るように見える。しかし実際には、賃金上昇、高い生産性、持続的な経済成長が同時に起きている。賃金が高くても成長できる構造を作り上げてきたということだ。その核心にあるのが、人的資本への継続

図3 日本、アメリカ、スウェーデンの実質経済成長率の推移

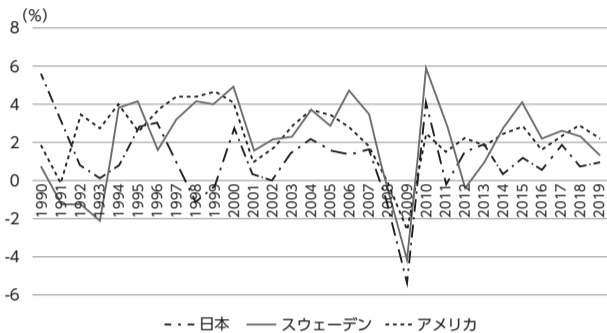

的な投資である。

人的資本投資とは、新しい知識を身につけること、技術をアップデートすること、医療・福祉・教育など職場ごとのスキルを磨き続けることを「個人任せ」ではなく社会全体で保障するという考え方だ。医療現場を例に取れば、医療機器は常に更新され、治療法も日々変わる。それに合わせて医師・看護師・技師・事務などさまざまな職種の人

キルを、絶えずアップデートしなければならない。これは企業や病院が目前でやるには限界がある。そこで政府が責任を持ち、教育・研修の機会を保障し、公的資金でスキル更新を支援する。これが社会的投資の基本思想だ。人的資本を「コスト」ではなく「投資」として扱う発想が徹底していると言える。

ケインズ理論と「人を守る」社会保障

スウェーデンがなぜ「人への投資」をこれほど重視するのか。その背景には、歴史的な転換点がある。その一つが

ケインズ理論の登場である。

「人々の努力しても抗えない巨大な経済の波」の存在を示した大恐慌を経て、ケインズは、人々が食べて生きていくための所得を確保するのは国家の責任であり、市場任せでは失業は解決できないと主張した。国家が雇用政策を行い、景気の防波堤にならないければならない——ここから現代の社会保障政策の基礎が形づくられていった。

スウェーデンの社会保障の中核は、「家を失わせないこと」にある。失業しても住居を失わない、家族が生活を維持できる、その間に公的な職業訓練を受けられる。個人に蓄えがなくても、不可抗力に対して社会が支えるという考え方だ。

企業が倒産したときの扱いにも日本との違いが表れる。日本では、日産とルノーの関係のように「会社を守る」ことが優先される。一方スウェーデンは、「会社は守らない。人を守る」という明確な哲学を持っている。ボルボが外資に買収され、中国資本のもとで再生したケースは象徴的だ。企業は変わってもよい。その代わり、雇用された人は国家が守るというスタンスである。

企業が倒産すれば、いったん労働者は失業する。しかしスウェーデン政府はまず生活保障を行い、次に職業訓練を提供し、新しいスキル獲得を徹底的に支援したうえで、成長産業へ再就職につなげる。

この仕組みによって産業の新陳代謝が早く進み、IKEA、H&M、Spotify、Skypeといった新しい企業が次々に生まれている。

社会的投資国家とは何か——人への投資を公的に支える

こうした経済構造の変化と歴史的経験を踏まえると、政府がどこに投資すべきかが明らかになる。

「人」を育てることが未来の成長につながるという考え方が「社会的投資国家」である。社会的投資とは、教育、職業訓練、医療・予防、幼児教育・保育、健康格差対策など、人的資本を高める分野を国家が長期的に支えることを指す。医療はその中心に位置づけられる。健康でなければ知識を獲得することも働くこともできず、人的資本の基盤そのものが損なわれてしまうからだ。

重要なのは、人的資本投資の成果が個人だけにどまらな

いという点である。良い人材が育つと、周囲の人のスキルも高まり、職場全体の生産性が高まり、新しい知識が連鎖して広がる。サッカーのチームと同じで、一人だけ上手くなっても意味はない。仲間と一緒にスキルを上げて、連動性が高まってこそ結果が出る。だからこそ、公的に支援する意味があるのだ。

日本の社会保障財政と社会保険料の上昇

ここからは、日本の社会保障財政をどのように再構築していくべきかという問題に移る。社会的投資拡大には、当然ながら財源が必要になる。

日本の社会保障支出は、医療（高齢医療を含む）と年金十介護に約8割が集中している。一方で、子育て支援、労働市場政策（再就職支援・職業訓練）、若年・現役世代への教育投資などへの配分は相対的に薄く、日本は「現役世代の社会保障が薄い国」になっている。

日本の社会保障は、「税」と「社会保険料」の二本柱で支えられている。近年、基礎年金の国庫負担を3分の1から2分の1に引き上げ、就学前教育の無償化を進めるなど、税の比率は高まったが、それ以上に社会保険料収入が増え、いまや税収より社会保険料収入のほうが大きくなっている。

社会保険料率は90年代から一貫して上昇し、現在では労使折半で約30%、労働者は約15%が給与から差し引かれていく。「手取りが減った」という国民感覚の背景には、この社会保険料負担の増大がある。そのため政府は、社会保険料のこれ以上の引き上げは困難であり、むしろ一部を引き下げるべきだという議論も示している。

社会的投資の財源をどう確保するか

社会保険料に限界が見えるなか、財源確保の議論は大きく三つの方向に進んでいる。

一つは消費税の引き上げである。財務省は一貫してこの方向を主張しているが、政治的反発が強く、現実には難しい局面がある。

二つ目は、窓口負担の見直しだ。患者の金融資産（預貯金など）を把握し、資産の多い人の負担割合を引き上げる

案だが、実務的には金融資産の把握が極めて困難であり、厚労省も慎重な姿勢をとっている。

三つ目が、欧米型の金融所得課税の強化である。フランスのCSG（社会保障税）や、アメリカのオバマケア財源としての投資収益課税など、配当や株式譲渡益などの金融所得に依拠する方式が国際的には広がっている。

アメリカでは、社会保障財源の一部を「投資純利益税（Net Investment Income Tax）」が担っており、賃金税やメディケア税とは別に、資産性所得に対して負担を求める仕組みが整備されている。課税対象は、①その人が得た投資純利益そのもの、または②修正後調整総所得（MAGI）が一定額を超える部分の金額——この二つのうち、より小さい方で決まり、年間所得が高いほど負担が生じやすい構造になっている。投資純利益には、利子・配当・賃貸などの資産所得、消極的活動や金融商品取引による所得、さらには事業用資産を除く財産の売却益が含まれ、そこから所定の控除を差し引いた額

が課税ベースとなる。こうした仕組みの特徴は、労働所得ではなく、資産性所得に広く薄く負担を求める点にある。人的資本への社会的投資を拡大しようとする場合、勤労世代の負担に偏らず、金融所得を有する高所得層に応分の負担を求めることが合理的であり、アメリカではすでにこの枠組みが機能している。

一方、日本では金融所得への課税が限定的であり、現行制度のなかで最も欧米型に近いのは、いわゆる「ミニマム税」と呼ばれる仕組みである。これは、一定以上の高額所得者について、まず通常の計算による所得税額を求め、そのうえで「最低限この額以上の税負担は必要だ」とする基準税額（ミニマム税額）も別途計算し、通常の税額がミニマム税額を下回った場合に、その差額を追加で納税させる制度である（表）。

ただし日本のミニマム税は、年間所得が3億円を超えるようなごく一部の超富裕層にしか適用されておらず、財産の売却益が含まれ、そこから所定の控除を差し引いた額

ある。これを欧米並みに拡張し、対象となる所得層を広げ、かつ金融所得も包括的に捕捉できる仕組みに改めれば、社会的投資国家へと転換するうえで極めて有力な財源となり得る。資本の基盤そのものを支える、もっとも根幹的な社会的投資である。

| 表 日本のミニマム税とアメリカの投資純利益税 |                                           |                                                                     |
|------------------------|-------------------------------------------|---------------------------------------------------------------------|
|                        | 超富裕層ミニマム税<br>(日本)                         | 投資純利益税<br>(米国)                                                      |
| 対象者                    | 個人                                        | 個人（米国市民及び居住者）                                                       |
| 税の仕組み                  | ミニマム税・トップアップ課税（ミニマム税との差額分を追加）             | 追加課税（通常の税に加えて課税）                                                    |
| 対象所得                   | 限定されていない                                  | 資産性所得（利子、配当、賃貸料、投資所得、譲渡所得）                                          |
| 税 率                    | ミニマム税率22.5%<br>(最高税率45%の半分?)              | 税率3.8%<br>(賃金に対するメディケア税の合計に等しい)                                     |
| 閾 値                    | 3億3千万円超                                   | 20~25万ドル超                                                           |
| 主 旨                    | 極めて高い水準の所得に対する負担の適正化。令和5年度税制改正で導入（2025施行） | オバマケア（高齢者の公的医療）の財源として議論。2011年医療保険改革法で導入。社会保障財源を勤労所得から資産性所得に広げた意味もある |
| 規模感                    | 300人、550億円（2021年データに基づく推計）                | 543万人282億ドル（3.7兆円）（2019）                                            |

【出所】岡（2023）、表2。



## テストイモーネ

あ、のねえ、今回はでんねえ。

ちょっと足を延ばして神戸三宮から約1時間30分で到着する、和歌山県有田市宮崎町のイタリアンレストラン「テストイモーネ」でんねえ。周囲の有田のみかん山の斜面から紀伊水道の景色が、筆者が大学院の学生時代に旅行



和歌山でナポリの風味と絶景を味わえる

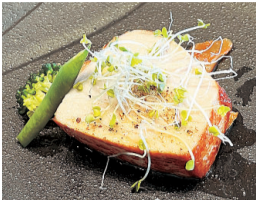

能。フレッシュジュース、パスタ、地産地消。高級ワインさえ注文しなかったら料理は安価。  
Testi Moneとは、イタリア語で「証明する人」の意。イタリアの風味と絶景を味わって。

### 「テストイモーネ」

ADDRESS: 和歌山県有田市宮崎町1052-13  
TEL: 0737-83-2310  
OPEN: Lunch time 11:00-15:00 (L.O. 14:00)  
Dinner time 17:00-22:00 (L.O. 20:00)  
※ディナーは前日17:00までにご予約ください。  
定休日: 火曜・水曜  
ACCESS: 【電車】JR箕島駅からタクシーで約10分  
【車】大阪方面から阪和自動車道・海南IC→R42を南へ約20分 駐車場あり

## No Art. No Life. (夢は私設美術館) ⑦

### 「日本のルノワール」伊藤清永

三田市・歯科 小寺 修

兵庫ゆかりの3大洋画家の次に来る洋画家は、伊藤清永さんではないかと思っています。2011年「生誕100年伊藤清永展」が兵庫県立美術館で開催されました。早速家内と鑑賞に参りました。郷里・出石の古い町並みを愛情こめて描くことから出発した、と紹介されていました。一枚目はなんと中学時代の油絵で、すでに素晴らしい絵画を描かれていました。出石の「太鼓櫓」を描いた絵や、地元のお寺の門前の草



た。見る人が見るとわかるんだなあ！  
そして、その方が、先生は奥様のヌードばかり描いていたと仰るんです。そういえば、モデルの顔が一緒たなあって思っていました。そこでヤフオクで落札したのがこの絵(②)です。

皆様ご存知のように、伊藤清永さんは日本のルノワールと言われ、とても人気があります。なかなか楽しいものです。院長室なら重厚感がある方がよいように思いますし、診療室だと明るくて白木系が良いように思います。皆さまも顔にもこだわってみてください。出石には「伊藤清永記念館」がございます。実は私もまだ訪れておりません。近いうちにぜひとも伺いたいと思っています。皆さまもぜひ訪れてみてください。

## 大ゴッホ展 夜のカフェテラス

須磨区・歯科 加藤 擁一

### 阪神・淡路大震災30年



今回は、神戸市立博物館で開催中の、「阪神・淡路大震災30年 大ゴッホ展 夜のカフェテラス」を紹介しよう。

神戸でゴッホ展が開かれるのは、2020年初めに県立

美術館で行われた「ゴッホ展」以来です。この時はまさかのコロナ禍で、短期で打ち切りとなり、私も見れずじまいでした。海外の名画を集めての展覧会開催は大変な努力を伴うものです。ファンも含めて、関係者の無念さはいかばかりだったでしょうか。

今回の「大ゴッホ展」は、阪神・淡路大震災から30年の取り組みの一つとして開催されています。阪神・淡路大震災から30年の2025

年開催する第1期では、オランダ時代からアルルに至る画業前半を紹介し、誰もが知るファン・ゴッホになるまでをたどります。そして、2027年に予定している第2期では、アルルから晩年までの画業後半に迫ることです。

ベンジのような気持ちで、さっそく出かけてみました。会場に着くと、さすがゴッホ展、大勢の人が並んでいます。

今こそゴッホは超人気の画家ですが、生存中はまったく評価されませんでした。37年の短い生涯に2000点以上もの作品を残しましたが、生前に売れたのはたった一枚きり、精神疾患も患い、周囲の人たちは彼をやっかい者扱いします。

そんな中、ゴッホを支えたのは弟のテオとその妻のヨー、そして、彼の死後、その作品にすぐに着目し収集に取り組んだ、クレラー・ミュラーらでした。今回の展覧会には彼女の名を冠した、オランダのクレラー・ミュラー美術館所蔵の、関連作品も含む70点余りが展示されています。

クシヨンが中心で、ゴッホが画風を確立するまでの足跡と、ゴッホの人となりを知ることが出来ます。

今こそゴッホは超人気の画家ですが、生存中はまったく評価されませんでした。37年の短い生涯に2000点以上もの作品を残しましたが、生前に売れたのはたった一枚きり、精神疾患も患い、周囲の人たちは彼をやっかい者扱いします。

そんな中、ゴッホを支えたのは弟のテオとその妻のヨー、そして、彼の死後、その作品にすぐに着目し収集に取り組んだ、クレラー・ミュラーらでした。今回の展覧会には彼女の名を冠した、オランダのクレラー・ミュラー美術館所蔵の、関連作品も含む70点余りが展示されています。

今回の展示は2月1日まで(土日祝および1月は入場予約優先制)。

ある日、患者様が「あの薔薇は伊藤清永先生の絵ではないですか？」と仰るのです。びっくりしました。サインもないのに！

その方は、伊藤清永先生の画塾で先生に教えていただいたと。嬉しくなりまし

た。見る人が見るとわかるんだなあ！  
そして、その方が、先生は奥様のヌードばかり描いていたと仰るんです。そういえば、モデルの顔が一緒たなあって思っていました。そこでヤフオクで落札したのがこの絵(②)です。

皆様ご存知のように、伊藤清永さんは日本のルノワールと言われ、とても人気があります。なかなか楽しいものです。院長室なら重厚感がある方がよいように思いますし、診療室だと明るくて白木系が良いように思います。皆さまも顔にもこだわってみてください。出石には「伊藤清永記念館」がございます。実は私もまだ訪れておりません。近いうちにぜひとも伺いたいと思っています。皆さまもぜひ訪れてみてください。

出石には「伊藤清永記念館」がございます。実は私もまだ訪れておりません。近いうちにぜひとも伺いたいと思っています。皆さまもぜひ訪れてみてください。

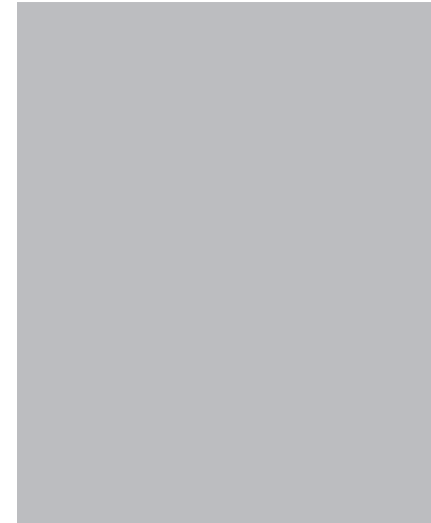

《夜のカフェテラス(フォルム広場)》  
1888年9月16日頃、油彩/カンヴァス、  
80.7×65.3cm  
クレラー・ミュラー美術館  
©Collection Kröller-Müller Museum,  
Otterlo, the Netherlands.  
Photography by Rik Klein Gotink

今回の展示は2月1日まで(土日祝および1月は入場予約優先制)。

今回の展示は2月1日まで(土日祝および1月は入場予約優先制)。

## 速報！文化部企画 京都南座・観劇ツアー

「花形歌舞伎特別公演 曾根崎心中物語」  
～映画『国宝』の名シーンを  
次代の花形俳優の競演でお楽しみください～



日時 3月8日(日)  
13時30分集合  
(15時開演)

会場 京都・四条南座  
参加費 一等席 お1人13,000円  
定員 30人  
締切 2月6日(金)

### ◆協会会員特典◆ (参加費に含まれるもの)

- ① 観劇料割引 (一等席通常12,000円を会員特別価格10,000円で)
- ② 開演前に老舗レストラン「菊水」のケーキセットでご一服& (株)松竹社員による歌舞伎解説

お申し込み・問い合わせは、協会文化部・吉永まで  
☎078-393-1809 E-mail: ysng@doc-net.or.jp